Debemos Imponer Nuestro Poderío

SE DESCOMPACTA LA OPOSICION EN GUATEMALA

Anteriormente habíamos informado que los hermanos Toriello habían unificado la oposición del Dr. Arévalo, pero últimos informes que hemos recibido dicen que la unificación que los hermanos Toriello llevaron a cabo, fué solamente momentánea, y que cada uno de los partidos oposicionistas está actuando independientemente de los demás

En nuestras ediciones anteriores habíamos informado que la situación política para el doctor don Juan José Arévalo, presidente de Guatemala, se había tornado verdaderamente difícil, ya que los hermanos Toriello habían

——PASA a la página OCHO

RETRASO EN LA FABRICACION DE MATERIALES ELECTRICOS PARA COSTA RICA

Con motivo de la huelga en las fábricas, en los Estados Unidos, esos materiales no podrán llegar en este mes

EN ESAS CONDICIONES, LA NUEVA UNIDAD PARA LA PLANTA DE LAS VENTANAS NO ESTARA TRABAJANDO EN EL MES DE JULIO, SINO EN NOVIEMBRE

En fuente que nos merece toda atención logramos enterarnos esta mañana de que se ha registrado un retraso en la fabricación de materiales eléctricos pedidos por la Compañía de Fuerza y Luz de Costa Rica para ampliar los servicios, de acuerdo con la contratación vigente.

Por lo que se nos dijo, sabemos que ese retraso ha venido

——PASA a la página DOS

EN TODOS LOS FRENTES

debemos estar atentos al dinamismo mental de Rusia en todos sus detalles

Así se pronunció Adlai Stevenson, designado Consejero de la O. N. U., al apoyar al Secretario de Estado James Byrnes. — En Washington se considera que la tarea que espera al Secretario de Estado Byrnes consiste nada menos que en salvar la estructura misma del edificio de la paz mundial

El violento ataque ruso contra la política norteamericana en Bulgaria parece haber empeorado la situación

WASHINGTON, 11 UP. — Después de dos días de ausencia el Secretario de Estado, James Byrnes, regresó hoy a sus oficinas en Wáshington, en donde habrá de enfrentarse con la situación diplomática más tensa que ha existido desde que se terminó la guerra. Byrnes había pasado los días del fin de semana en compañía de su familia, en el estado de la Carolina del Sur. En Washington se considera que la tarea que espera al Secretario consiste nada menos que en salvar la estructu-

(Pasa a la Página 8)

ULTIMA HORA

AÑO III — NUMERO 988

Director: JORGE HERNANDEZ MENDEZ

San José, Costa Rica, Lunes 11 de Marzo de 1946

El Gobierno de Panamá

ENTUSIASMADO POR LA ASISTENCIA DE COSTA RICA A LA FERIA DE DAVID

Así se le hizo saber ayer cablegráficamente al Sub-secretario de Agricultura e Industrias don Luis Cruz Bolaños

La Delegación Costarricense va presidida por el Secretario de Trabajo Lic. Brenes Gutiérrez y el Subsecretario de Agricultura don Luis Cruz B.

Saben nuestros lectores, pues de ello hemos informado ampliamente, que del 16 al 23 de los corrientes tendrá lugar en David,

(Pasa a la Página 3)

Perseguimos crear un organismo orientador de todas las campañas anti-venéreas

Nos dice el doctor Amador Guevara

Siempre tiene el estimable amigo Doctor don José Amador Guevara temas propicios para el redactor y en la última conversación que con él sostuvimos, nos dijo lo siguiente: "Nos estamos preparando para el Congreso Anti-Venéreo que celebraremos en el mes de abril en Panamá y ya tenemos integrado el Comité que nos representará en tan magno evento para el que contamos con la valiosa colaboración de la Oficina Sanitaria Panamericana. Perseguimos en dicho Congreso un organismo orientador de todas las campañas ANTI-VENEREAS y lo integraremos por un médico de cada país centroamericano. Actuaremos con independencia, altura y sinceridad para poder así formar conciencia de estas cosas en el ambiente y lograr una colaboración decidida y amplia de todos los sectores so-

——PASA a la página SIETE

Gestión ante Trabajo formulan los obreros de la Industria del Vestido

Por medio de la CTCR. se pide la intervención del Poder Ejecutivo para encontrarle solución al agudo problema creado por la escasez de telas que ha originado despidos forzosos de trabajadores de las fábricas de ropa hecha

Por medio de la C. T. C. R., los trabajadores organizados de la industria del vestido plantearon gestión, hoy, ante la Secretaría de Trabajo y Previsión Social, pidiendo la cooperación del Poder Ejecutivo en la búsqueda de medios que permitan darle solución al agudo problema creado por la creciente escasez de telas en el mercado nacional.

Desde meses atrás, la crisis ha venido agravándose en forma alarmante, hasta el extremo de que las fábricas de camisas y pantalones y otras industrias derivadas, se han visto obligadas a suspender sus labores, echando a la calle a centenares de trabajadores de ambos sexos.

EL TANTO DE LA "HONRILLA' OBTENIDO POR LA SELECCION TICA

Esta gráfica muestra al arquero chapín Salomón Fuentes en los momentos en que es abatido por primera y única vez, mediante un certero disparo hecho por Pardón García, centro medio de la selección tica, que pega en el larguero izquierdo para anidarse de rebote en la malla guatemalteca. Aunque usted no lo crea, los artilleros nacionales brillaron por su ausencia, escondiendo las piernas en los momentos decisivos y de no haber sido por este tiro de Pardón, Salomón Fuentes habría salido ayer sin mácula de la cancha.

Amena charla con Olga Chórens

Mientras nos contaba la vida de sus primeros años, sus triunfos en el radio y en el cine—porque ella filmó una película: Romance Musical—, su vida de artista profesional, y su vida amorosa, sus palabras las deslizaba como un murmullo

Su "Romance artístico" con Tony Alvarez ha influído profundamente en ella, y su carita delicada a veces toma la expresión de quien tiene todo el peso de una vida por delante. Ella habla de su vida romántica como si iestuviera interpretando una canción de amores primaverales; en voz baja y con la alegría pintada en su frente

LA TRIBUNA, desde sus columnas, había dado, en su oportunidad, un saludo a la gran cantante cubana Olga Chorens. Pero, no obstante eso, ayer tuvimos oportunidad de conversar nuevamente con ella.

Olga Chorens es bonita. Simpática como todas las cubanas, y sus palabras las desliza casi como si estuviera cantando en voz baja. Muy lejos está ella de pretender elevarse sobre los que están a su lado, y a veces, baja su carita delicada, y comienza a relatar hechos de su infancia:

—Muy pequeña comencé a cantar en las principales estaciones de radio: Cadena Azul y C. M. Q., —nos dijo primeramente Olga Chorens—. Luego, y bajando

(Pasa a la Página 3)

ESTOY CON LOS 25 AÑOS DE PENSION AL MAGISTERIO

Declara el diputado Cruz

Ligeramente conversamos con el diputado amigo don Florentino Cruz quien a una pregunta nuestra se expresó así.

—Sigan LA TRIBUNA y ULTIMA HORA su campaña en pro del Magisterio Nacional que así cumple con una noble misión y siga adelante en el grito de justicia de los maestros para que cristalice su idea de que todos los educadores se pensionen a los veinticinco años de servicio

La Legación Americana solicita la lista de los profesores costarricenses graduados en el exterior

Indudablemente las relaciones culturales entre Costa Rica y los Estados Unidos tienen cada día mejor expresión de realidad y además de los numerosos centros que funcionan en tal sentido, existe aquí la Oficina Interamericana de Educación a cargo de la profesora Rodríguez y la Educational Foundation a cargo del Dr. Rex. Pues bien, para reafirmar todo este ambiente de fraternidad entre ambos países la Legación Americana acaba de solicitar a doña Corina la lista de los profesores costarricenses que se han graduado en el exterior, lista que se hará con el auxilio de todos los colegios del país.

Se Ha Querido Levantar

UNA TEMPESTAD EN UNA PALANGANA DE AGUA

Dice el Lic don Fernando Chaves Molina para ULTIMA HORA, refiriéndose al Hospital Antituberculoso que se proyecta construir

Profesional serio y capaz, lo es el Licdo. Fernando Chaves Molina con el que abordamos el tan traído asunto de la construcción del Hospital Antituberculoso. Con juicio sereno nos dijo:

—Es propicia la ocasión para manifestar que en este asunto de la construcción del Hospital Antituberculoso, se ha querido le-

——PASA a la página DOS

Con Gran Simpatía Acoge San Salvador la Idea Para Integrar el Comité Pro-Palestina

En la Oficina Interamericana de Educación nos enteramos de un importante movimiento que se está realizando en El Salvador para integrar el Comité Pro Palestina y al llamamiento que le ha hecho el Comité de Costa Rica han respondido todos los sectores sociales cuscatlecos entre ellos doce abogados, dieciocho médicos, doce escritores como Claudia Lars, Viera Altamirano, María Laucet, Juanita Soriano, tres dentistas, [illegible] estudiantes a la orden de esta actividad las columnas de los periódicos Diario Latino, Diario de Hoy, Gran Diario, Diario La Tribuna. También el Clero ha tomado parte especial en el movimiento que cuenta con el respaldo de Monseñor Chaves y González, Monseñor Machado y Escobar y Monseñor Francisco Castro Ramírez. El estudiantado universitario y profesorado, han manifestado también su apoyo a esta causa Pro-Palestina.

Este documento es propiedad de la Biblioteca Nacional "Miguel Obregón Lizano" del Sistema Nacional de Bibliotecas del Ministerio de Cultura, Juventud, Costa Rica.

LA FACULTAD DE LETRAS Y FILOSOFIA

Se creyó al iniciar los trabajos de la nueva Universidad de Costa Rica, que algunas de sus Facultades desenvolverían el suyo, en forma insegura, deficiente e ineficaz. Los escépticos—haciéndole eco al desconfiado temperamento nacional—, se dieron a la tarea de socavar, con ironías de toda especie, los cimientos de la institución. No obstante, a poco andar en la brega, se advirtió que el profesorado universitario se preparaba, cada vez con mayor esfuerzo y con mayor entusiasmo. Y que el país contaba, en efecto, con posibilidades que habría de afianzar, en la práctica, en un lapso de unos cinco años de lucha. Y ahora esos críticos pecarían de injustos e insensatos, si no hubieran cambiado su vieja actitud demoledora. No hay una sola Facultad universitaria que no haya demostrado su afán de mejoramiento y su capacidad indudable de obtenerlo.

Nosotros hemos visto desenvolverse la obra de la Facultad de Letras y Filosofía, dentro de un intensivo y progresivo esfuerzo escolar. Y palpando la de cada uno de sus profesores, con verdadera alegría y legítimo orgullo. El Decano, General y Doctor Jorge Volio, ha hecho de este centro, un taller amplio y libre de las ideas, donde cada profesor se mueve, no sólo con prolífica soltura: además, con agradable despejo. Ayudado por el Profesor y Secretario don Jorge Lines, le ha podido imprimir a su régimen, un sello universitario de verdad, lejos de la estrechez, coercitiva que se estilaba, en otras épocas, en el país y en el extranjero. Los alumnos van alegres a las aulas. Y la puntualidad y dedicación que emplean en el estudio, está dando una magnífica cosecha de un orden cultural, serio, pero alegre; amplio, pero constreñido al esfuerzo cotidiano.

Prueba de esta fecunda alegría de nuestra Facultad, es la de que los alumnos egresados vuelven al aula y hacen, por mero gusto de hacerlos, cursos ampliatorios de toda índole. Y encuentran a sus profesores dispuestos a continuar, gratis, su viejo trabajo.

Seamos justos con el General Volio y su gran Secretario, Sr. Jorge Lines. Seámoslo con sus tesoneros profesores. Y digámosle al país que su Facultad de Letras ha terminado su primera y azarosa época de iniciación, para darle comienzo a una relativa madurez, que será, tarde o temprano, un legítimo orgullo de Costa Rica.

MOISES VINCENZI

UN NEGRO SE ALZO CON UN RADIO Y VARIOS ARTICULOS HOGAREÑOS

En su casa le procuró albergue una buena señora y ese fué el pago que el negrito le dió

EL VALOR DE TODO LO ROBADO ASCIENDE A LA SUMA DE ₡ 300.00

Al Juez Primero de lo Penal fué pasado esta mañana e lcargo debidamente comprobado hecho en contra de un negro de apellido Neloodd quien se alzó con un radio y otros artículos como sábanas, una valija, etc., que ascienden a una crecida suma de colones. La denuncia pasó primero a la Dirección General de Detectives y ésta ordenó a sus agentes Méndez y Trigueros la averiguación de los hechos. Bien pronto tales servidores del estado dieron con el malhechor. Fué entonces cuando la acusación legalmente cierta pasó al señor juez primero penal, para que impusiera la pena correspondiente. Cabe agregar que dicho moreno robó mediante un favor que la propia perjudicada le hizo. Fué así: la señora necesitó trasladarse a la línea del Atlántico; un negro le pidió, por favor, que le permitiese ocupar una de las piezas de su casa de ella. Era una caridad lo que se le pedía y la humanitaria señora accedió a tal pedido. Los resultados ya los conocemos.

COSTA RICA VOTARA POR CHILE Y MEXICO

PARA LA ELECCION DE GOBERNADORES DEL FONDO MONETARIO INTERNACIONAL DE BRETON WOODS

En ese mismo sentido votará para el Banco Internacional de Fomento y Rehabilitación, según acuerdo del Poder Ejecutivo

Recogimos la noticia en fuente oficial de que Costa Rica votará por Chile y México para la elección de gobernador del Fondo Monetario Internacional de Breton Woods, y en ese mismo sentido emitirá su voto para el establecimiento del Banco Internacional de Fomento y Rehabilitación.

El acuerdo respectivo fué tomado por el Poder Ejecutivo, y por medio de la Secretaría de Relaciones Exteriores será comunicado a los delegados costarricenses don Julio Peña y don Angel Coronas Guardia, ante las conferencias de Breton Woods, de lo que también estará bien informada la Embajada de Costa Rica en Washington.

Servicio Cablegráfico de la UNITED PRESS

ENCONTRADO EL AMULETO DE MAPPY CORTES

En nuestra edición del sábado dimos cuenta de q' se ofrecía una gratificación de varios miles de colones al que hallase el amuleto de la famosa estrella del cine mexicano Mappy Cortés, que se le había extraviado en el Gran Teatro Raventós, temiéndose que se lo hubieran robado por ser una prenda valiosísima.

Nuestro distinguido amigo don Ramón Coll, gerente de la empresa Raventós, nos informó que el amuleto y prendedor de Mappy Cortés apareció dentro de un poco de basura, por el escenario del teatro, desvaneciendo la menor duda que hubiera acerca de si había sido robada la joya. Posiblemente el amuleto cayó al suelo sin que Mappy se diera cuenta, pero por fortuna apareció dentro de unos papeles. También la famosa estrella del cine tuvo como ayuda de cámara a una estimable señora quien en todo momento veló porque nadie entrara al camerino en los momentos en que Mappy estuviera trabajando.

SE HA QUERIDO ETC

(VIENE de la Página UNO)

vantar una tempestad en una palangana de agua ya que se le ha dado al tema bastante exageración alarmista. Yo creo sinceramente, que no existe ningún peligro para que el Hospital se haga en el sitio que ya se tiene escogido y que siendo esa la verdad, no se debe perder el tiempo en esta obra de proyecciones futuras que ya reclama el país y qué se debe edificar cuanto antes para beneficio de toda la sociedad. Lo que sí valdría la pena combatir es la prostitución, la corrupción de menores, los vicios en general; esos sí son focos de peligro y de contagio contra los cuales se debe hacer una campaña constante e intensa; pero pensar que la construcción de un Hospital en un sitio acerca del cual la ciencia ya se ha pronunciado en favor, es antipatriótica, no deja de ser una buena humorada. Adelante, pues, sin prejuicios, colaboremos todos en esta noble tarea y así haremos Patria en un sentido elevado y que el Hospital se construya a la mayor brevedad en el sitio escogido.

Tales las oportunas declaraciones del estimable profesional que mucho le agradecemos y que trasmitimos a nuestros lectores.

DESDE QUE GANAMOS LA GUERRA CON LA AYUDA DE DIOS, ME HE CORTADO LAS ALAS EN MATERIA DE DECLARACIONES

DECLARA EL DR. CASTRO CERVANTES

Con el ilustre profesional doctor don Vicente Castro Cervantes tuvimos el placer de departir por algunos minutos y nos fué difícil sacarle un reportaje como lo deseábamos. Se mantuvo inflexible a nuestras preguntas pero al final de cuentas nos dió algunos conceptos que reconstruimos así:

—Desde que ganamos la guerra con la ayuda de Dios me corté las alas en materia de declaraciones a la prensa nacional, pues en muchas ocasiones mi buena intención hasta ha sido mal interpretada y ello me ha ocasionado muchos sinsabores.

Se debe incluir en los nuevos programas educacionales, el sentido de la fraternidad y el estudio de las biografías de los grandes hombres sin excluir a los grandes judíos

Así lo pedirá el Comité de Costa Rica

En una de sus anteriores sesiones el Comité Pro Palestina de Costa Rica integrado por destacados intelectuales como García Monge, Carlos Luis Sáenz, Corina Rodríguez y otros, tomó un acuerdo importante que tiene relación con nuestra enseñanza y es el que se refiere a que se pedirá a las autoridades docentes que se incluya en los nuevos programas que se van a elaborar, el sentido de la fraternidad y el estudio de la biografía de los grandes hombres sin excluir desde luego, a los grandes judíos abanderados de las ciencias, artes, etc.

AYER DESPUES DE 26 AÑOS CELEBRARONSE LAS PRIMERAS ELECCIONES LIBRES

ROMA 11 UP.— El electorado de cuatrocientas treintiséis poblaciones italianas acudió hoy a las urnas para elegir a los funcionarios locales en las primeras elecciones libres que se celebran en Italia en 26 años Las mujeres hicieron uso del derecho al sufragio y acudieron en gran numero a los colegios electorales. El resultado de los comicios no se sabrá hasta mañana.

RETRASO EN LA FABRI. . .

(VIENE de la Página UNO)

como consecuencia de las huelgas en las fábricas productoras de tales materiales, en los Estados Unidos de Norte América, por lo que no podrán recibirse en este mes como se esperaba.

En esas condiciones, la nueva unidad para la Planta de Las Ventanas no estará trabajando en el mes de julio próximo, sino en noviembre, siempre que no haya algún otro obstáculo.

POCHOTE LAUREL

DEPOSITO CENTRAL DE MADERAS

JOSE LUIS HERNANDEZ U.
Teléfono 4128

400 vs. Oeste Clínica Bíblica

Frente Pasaje Martí

ROBLE CAMPANO

Este documento es propiedad de la Biblioteca Nacional "Miguel Obregón Lizano" del Sistema Nacional de Bibliotecas del Ministerio de Cultura y Juventud, Costa Rica.

GRANDES FESTEJOS POPULARES

DURANTE LOS DIAS 16, 17, 18 Y 19 DE MARZO DE 1946

EN LA PLAZOLETA DEL PACIFICO

Bailes Populares-Fuegos Pirotécnicos

Y MUCHAS DIVERSIONES MAS.

NO DEJE DE ASISTIR A ESTOS INOLVIDABLES FESTEJOS

5 SEMANAS Y NADA DE PAGO RECIBEN LOS EMPLEADOS DE FOMENTO

La situación es verdaderamente lamentable, máxime en estos momentos en que todos necesitamos de haberes para hacer frente al gasto que demandan la reapertura de las escuelas del país

En la mañana de hoy recibimos el ruego de un distinguido empleado de las dependencias de Fomento pidiéndonos consignar la desgracia que por falta de pago están sufriendo los empleados dichos. En estos momentos, nos dijo, la situación nuestra se torna más difícil, ya que la apertura de los cursos escolares demandan una serie de gastos como vestidos, libros, cuadernos, útiles, etc. Y, claro, imagínese usted—agregó—la tragedia nuestra si, hace ya cinco semanas que no recibimos nuestro pago corriente. Esa es la petición de nuestro amigo, que nosotros pasamos a quienes corresponda, y manifestamos claramente que los motivos alegados para que se llegue a la cancelación de los sueldos devengados son más que justas.

AMENA CHARLA ETC

(VIENE de la Página UNO)

la voz hasta hacerla casi imperceptible, continuó diciéndonos: Y es que mi padre deseaba que yo no abandonara mis estudios por el canto. Pero pudo más en mi la afición que el deseo de mi padre, y así, pues, continué cantando en la C M Q, principalmente en el famoso programa "LA CORTE SUPREMA DEL ARTE", de donde salí para firmar un contrato con la organización radial más famosa de Cuba: "Crusellas y Compania..."

Una pequeña interrupción tuvimos en ese momento: Don Angel Duranona, Cónsul de Cuba en nuestro país, quien hasta el momento había permanecido oyendo la conversación, se despidió de nosotros. Algunos asuntos reclamaban la presencia del señor Durañona en otro lugar.

Luego continuamos nuestra conversación con esta simpática cubanita. Y las palabras —más que suyas— eran de quien las oía, porque ellas las deslizaba hasta hacerlas casi imperceptibles, las deslizaba suavemente hasta perderlas entre las figuras de quienes la rodeaban. Sí, ella es bonita, y su peinado trata de imitar la elegancia —un poco selvática— de los negros cubanos. Ella es muy nacionalista. Quiere mucho a su pueblo, y en él a los negros que viven en Cuba.

Y es que Olga Chorens no sólo sabe muy bien cantar tangos y boleros románticos, sino que a la vez siente un gran cariño por el pueblo, por su público Nos ha dicho que recuerda las caras de cientos de personas que la han aplaudido en Cuba, Guatemala, El Salvador, Honduras, Nicaragua y otros países. A todos los recuerda con cariño, y al recordarlos deja escapar pequeños suspiros que llenan de dulzura a quienes la escuchan.

Seguidamente nos relató algo de sus amores, de su "romance artístico" con Tony Alvarez, quien no sólo es un magnífico cantante de la canción afrocubana, sino a la vez un magnífico compositor de pequeñas comedias, de shows. Hace algunos años ingenió un nuevo programa en la CMQ: "La música tiene vida". Este programa consistía en representar —como en escena— las canciones que el público escuchaba. Como fácilmente se puede comprender, fué un verdadero éxito.

Y así continúa la vida delicada de estos simpáticos artistas cubanos. Los dos cantan muy bien, y los dos saben gozar del amor, ya que hace apenas ocho meses Olga Chorens y Tony Alvarez tuvieron oportunidad de oír juntos La Marcha Nupcial de Mendelsshon en una hermosa iglesia de Cuba.

EL GOBIERNO DE PANA. . .

(VIENE de la Página UNO)

República de Panamá, la trascendental Feria Agrícola, Ganadera é Industrial que patrocina el Gobierno del hermano país del Sur. En efecto en esta Feria que es nacional, el Comité encargado de efectuarla invitó a las naciones Centroamericanas, con especialidad a Costa Rica a fin de que concurriera tomando uno de los stands, el principal, destinado para los exhibidores extranjeros.

Desde que se recibió la invitación la Secretaría de Agricultura se interesó por la asistencia de nuestra Industria y también se preocupó porque nuestros ganaderos enviasen algunos ejemplares, disposición que tomó en firme comunicándoselo en esa forma al señor Antonio Pino, Secretario de Agricultura e Industrias de Panamá.

El propio Sub-Secretario de Agricultura don Luis Cruz ha dado apoyo para que la Industria concurra y para que expertos ganaderos lleven sus más bellos ejemplares al stand de David. Y el ganado que va a ser exhibido ya ha sido despachado y el martes entrante sale rumbo a David la Delegación costarricense la cual va presidida por El Secretario de Trabajo Lic. don Miguel Brenes y por el Sub-Secretario de Agricultura don Luis Cruz Bolaños. El Gobierno de Panamá, por medio del Secretario de Agricultura e Industrias señor don Antonio Pino se ha dirigido cablegráficamente al Sub-Secretario de Agricultura don Luis Cruz expresándole la complacencia y el entusiasmo por la lujosa Delegación que nuestro país envía a la Feria de David así como la participación que ella va a tomar en este evento para la agricultura y la industria [illegible]

Acúsase al Gobierno Argentino de Conceder su Ciudadanía al Líder Alemán No. 1

WASHINGTON.—El voluminoso memorándum de los Estados Unidos sobre la situación argentina acusa específicamente al régimen argentino de conceder la ciudadanía argentina a Lúdwig Freude, presidente de la Compañía General de Construcciones y "líder máximo de la agencia clandestina establecida por los nazis cuando los funcionarios diplomáticos alemanes salieron del país."

"La mencionada actitud del gobierno argentino con respecto al líder alemán, Lúdwig Freude," dice el memorándum, "es una violación de los compromisos contraídos por el gobierno argentino en el sentido de que rehusaría la naturalización a súbditos alemanes, y también es un escarnio de la petición presentada por los Aliados a la Argentina, en cuanto a que su gobierno efectuase la repatriación de Freude de acuerdo con los convenios a que se adhirió Argentina en las resoluciones tomadas en varias conferencias interamericanas, cuyos beneficios pretende utilizar en su provecho dicha república."

El memorándum afirma también que los Aliados solicitaron, en repetidas ocasiones, la repatriación de Freude.

"La influencia ejercida por Freude sobre el actual régimen argentino," dice el memorándum, "queda completamente probada con el hecho de que, el 19 de septiembre de 1945, el ministro argentino de relaciones exteriores, informó al embajador Braden que, a pesar de la gravedad de los cargos contra Freude, dicho ministro (Cooke) carecía de autoridad para actuar en contra de Freude, porque dicho sujeto contaba con un sinnúmero de poderosos amigos e influencias."

"No existe la menor duda acerca del poder e influencia con que cuenta Freude," admite el memorándum, y agrega: "Este sujeto se considera como líder de la colonia alemana en Argentina; y recuérdese al efecto que, en junio de 1941, el embajador alemán se refirió a él llamándolo uno de los alemanes más preeminentes en la Argentina."

Fué precisamente en capacidad de tal que Freude fué recibido por el Presidente Castillo, el 28 de octubre de 1942, cuando visitó al presidente argentino para exponerle las preocupaciones de los alemanes de la localidad, después de haber sido estrictamente instruído por la embajada, según informó Erich Otto Meynen, entonces encargado de negocios de esa agencia en Buenos Aires.

"El hecho de que Freude estaba estrechamente relacionado con la embajada alemana ha sido atestiguado por alemanes interrogados al efecto."

"El poderío financiero de Freude se deriva en gran parte de la Compañía General de Construcciones, de la cual es propietario. El gobierno argentino no ha establecido ninguna clase de control sobre esta compañía, sino que más bien la ha venido favoreciendo con contratos y compras.

Las pruebas y hechos establecidos, desde que se tuvo acceso a las fuentes de información en Alemania, indican que Freude es apropiadamente descrito como el líder del organismo clandestino de los nazis que permaneció en Argentina cuando los funcionarios diplomáticos alemanes salieron de la república del Plata.

"Cuando Wilhelm von Pochhammer, consejero de la embajada nazi, fué repatriado el 6 de julio de 1944, dejó a Freude como apoderado, y le confió la suma de 45.280 pesos. Esto se puso en conocimiento del gobierno argentino cuando representantes de los aliados examinaron los documentos de dicha embajada poco después de la rendición incondicional de Alemania.

"Al mismo tiempo, el General Wolf, adscrito a la embajada, entregó a Freude y a otras dos personas el fondo de reserva del Abwehr, que ascendía a 200.000 pesos, para ser invertido en trabajos de espionaje después de la ruptura de las relaciones diplomáticas. También le había confiado a Freude ese mismo fondo el antecesor de Wolf, Dietrich Niebhur.

"El personal del Ministerio de Relaciones Exteriores de Alemania, que fué interrogado en ese país, manifestó que a Freude correspondió parte importante en el manejo de los fondos secretos de reserva de la embajada alemana en Buenos Aires, designados con la letra "M," que se aplicaron a sufragar los gastos de espionaje, asistencia de las familias de los agentes que habían sido capturados y otras labores secretas de los nazis.

"Queda claramente indicada la significación que para Alemania tenía la presencia de Freude en Argentina como presidente del Socorro Alemán de Invierno, el Club Alemán de Buenos Aires, la Asociación de Escuelas Alemanas y otras entidades germano nazistas. Así lo confirmó el papel que le tocó desempeñar en las negociaciones entre el régimen argentino y el gobierno alemán, cuyo punto culminante fué la misión de Hellmuth. (Oscar Hellmuth, agente secreto de Alemania, fué arrestado en Trinidad a principios de noviembre de 1943, cuando viajaba de la Argentina para España.)

Agrega el memorándum estadounidense que, "mediante la influencia predominante que Freude ejercía en la industria de construcciones, logró obtener durante el transcurso de la guerra contratos de gran valor del gobierno argentino. Los contratos que, según se sabe, le fueron adjudicados desde noviembre de 1941 hasta diciembre de 1944, llegaban a un valor de más de 17.000.000 de pesos."

En otra parte del memorándum estadounidense se señala que las empresas de construcciones pertenecientes a Freude y a otros nazis gozan de un monopolio casi total en ese negocio en Argentina. Agrega que esas firmas colaboran entrechamente con otras alemanas en las industrias eléctricas y del acero, proporcionando de tal modo vías convenientes de salida para los productos de otras empresas industriales alemanas que se dedican a la manufactura de artículos para fabricantes. El memorándum añade que estas firmas, en conjunto, dieron a los nazis el dominio sobre la vida económica de Argentina, y la base económica para levantar un nuevo sistema de producción para el militarismo germano.

"Es de importancia notar," indica el memorándum, "que las disposiciones gubernativas de Argentina no han intervenido en el predominio que los nazis tienen sobre la vida económica de Argentina."

Una prueba más de las estrechas relaciones existentes entre Freude y el gobierno Argentino es el hecho de que su hijo, Rúdolph Freude, ha estado viajando con el Coronel Perón, como secretario de éste durante la campaña electoral.

En una fiesta de trabajadores celebrada en Buenos Aires, en diciembre de 1945. De izquierda a derecha: el Coronel Juan Perón sosteniendo la bandera del Descamisado; un desconocido; D. Perón; Juan Duarte, hermano de Eva Duarte; y Rúdolph Freude, hijo de Lúdwig Freude.

Este documento es propiedad de la Biblioteca Nacional "Miguel Obregón Lizano" del Sistema Nacional de Bibliotecas del Ministerio de Cultura y Juventud, Costa Rica.

ESPACIO CEDIDO

Gigantesca manifestación del liberalismo en Managua

VISTA Y COMENTADA POR MARIANO TOVAR

Cien mil nicaragüenses desfilaron por las calles de la capital haciendo profesión de fe liberal y testimoniando su inquebrantable apoyo al Jefe del Estado General don Anastasio Somoza.—Pusieron de manifiesto su deseo de que Nicaragua siga por la senda de progreso y de paz que le marcó la administración actual y su decisión de impedir a todo trance que el país caiga en manos del conservatismo tradicional

TRES VECES MAYOR QUE LA MANIFESTACION CONSERVADORA FUE LA DEL PARTIDO LIBERAL, SEGUN PUDIERON CONSTATARLO TODOS LOS NICARAGUENSES E INCLUSO EL CUERPO DIPLOMATICO QUE HA SEGUIDO CON INTERES EL CURSO DE LOS ULTIMOS ACONTECIMIENTOS POLITICOS

La vanguardia de la gran manifestación hace alto frente a la tribuna monumental Fran klin D. Roosevelt para escuchar la palabra de sus líderes

plana gráfica dedicada a
ítica nicaragüense, requie-
a explicación. Un día, no
por cierto, del pasado mes
rero, el partido conserva-
Managua, para manifestar
rza como sector de oposi-
régimen del General Anas
omoza, hizo desfilar por las
anplias, asoleadas y empol
de Managua, no menos de
vecinos, figurando entre los
ecinos, las más distinguidas
y los más encantadores ne-
la metrópoli nica. Teatral
recordando a Mr. Chur-
n sus grandes gestos, cada
que se presentaba ante las
des londinenses, ellas, la
rriba, como señalando al
cion la V de la victoria.
pectáculo resultó de gran
Ya sabemos, ya se sabe
núcleos conservadores de
o pueblos del mundo, es-
ados por elementos de la
gia y, la aristocracia es
r social más rico en belle-
eninas y tipos de hombre
iente acicalados. Esto en
mance quiere decir que en
manifestación conservado-
antes que fuerza de con-
moral, elegancia y belle-
enta mil manifestantes
udablemente muchos mani
no importa que en ma-
nes como la que descri-
hubiesen desfilado más mu
nenes, que adultos. Lo que
es que, el gesto aristocrá
Managua, resultó imponen
Incuatro horas después de
untuoso desfile, las calles
agua despedían aún gratisi
s de las más delicadas
parisienses. Rigaud, Cotti

u aquí en Costa Rica los
del amarillismo periodis-
ggiaban para el día de la
tación, disturbios, golpea-
asesinados por las ametra
de la Guardia Ni allá en
a las cosas iban a suceder
ro del más integro de los
Las fuerzas militares fue
concentradas o concentra
no hubo liberal que, an-
esfile de los cuarenta mil
tantes conservadores lan-
grito o una frase que acu
specho o mala intención.
gustas damas, los graciosos
y los retoños de aquellos
onservadores cuyo estoicis
rrogancia fueron recogidos por la historia desfilaron frente a las mansiones diplomaticas y, de muy principal manera frente a la Embajada de los Estados Unidos Norteamericanos para que, el honorable señor Embajador de los Estados Unidos se diera cuenta de su inmensa "popularidad".

Los caudillos del liberalismo comprendieron que aquella ruidosa manifestación conservadora entrañaba todos los caracteres de una provocación. Deliberaron y acordaron contestar al adversario ancestral con la misma moneda. Y diestros en el manejo de sus huestes, organizaron su propia manifestación; la manifestación del liberalismo nicaragüense para opacar la manifestación del conservatismo managüense, porque, fuera de Manangua el conservatismo se ha esfumado a los golpes contundentes de la paz sin patíbulo y sin cadalzos que el General Somoza hizo prevalecer en la República con sólo haber mantenido a raya las viejas ambiciones de los viejos también soldados de fortuna.

Por eso, el desfile monstruo de los 90 ó 100 mil liberales de que habla la presente gráfica. Aquello fué un mundo de hombres, de puros hombres, de hombres fogueados; un mundo de promesas viriles para continuar con el estandarte del liberalismo flameando al beso de todos los vientos; el mundo de la post guerra, que lentamente acabará con el imperio nefasto que, durante centenares y millares de siglos ha venido ejerciendo la sombra hecha dogma, y el dogma hecho cadena, hecho grillete, hecho mordaza, hecho parrilla que abraza y hoguera que incinera. Todo eso o, contra todo eso desfiló arrogante el liberalismo de Nicaragua durante su gran manifestación. Presidiendo la cabalgata, también enorme, iba en modesta cabalgadura, el Jefe del Partido Liberal, General Somoza, satisfecho y consciente de lo que todo aquello significaba, no únicamente para Nicaragua, sino que también para todos los pueblos centroamericanos. Liberalismo hoy, Unionismo mañana; forja de una nueva entidad en el corazon del continente, no para desafiar peligros imaginarios sino para evitar peligros reales y acechanzas extrañas.

Al dia siguiente, apurando con el ilustre mandatario nicaragüense una copa en el Casino Militar de Managua le oimos concept
que, por elevados vale la pena q
se conozcan:—"estoy satisfecho
estoy satisfecho, señor periodis
porque igual que Máximo Jere
el liberalismo llamó ayer al pu
blo de Nicaragua para preguntar
la hora y, la contestación dijo s
medio día"—"Si yo fuera iluso
continuó—creeria que los cien m
manifestantes de ayer habian v
nido a Managua desde los cuat
horizontes de la República pa
vivarme únicamente. Pero no,
sé bien que esos cien mil liberal
creen en mi como creyeron
Máximo Jerez y como creyeron
el Gral. José Santos Zelaya,
como creyeron en el Doctor M
driz, juzgándonos sus abanderad
pero, también sé que creen en
prepotente fuerza del liberalism
que con mi gobierno entró de li
no a la etapa del constructivism
material y espiritual, las dos ún
cas bases sobre las cuales en
sucesivo podrán erigirse sin tem
a los vendavales de la humar
pasión, las catedrales de la den
cracia". Tales fueron sus pal
bras que nosotros entregamos
la historia.

Veinticuatro horas después d
la manifestación liberal, las calle
de Managua despedian aún, olor
de caites humedecidos, de alba
das hechas girones, de indumen
rias humanas, sudadas y desgarr
das; olor de plebe, en fin; olor d
vivacs, de campamentos improv
sados cuyas fogatas llevan la al
gria a los soldados heroicos qu
quizás al amanecer sacrificarán s
vida en aras de los ideales gén
rosos y elevados. Con aquello
cien mil caitudos y campesinos d
ropas humildes, puede contar
General Somoza para cuando al
gún viejo soldado de fortuna pre
tenda trastornar el pais a fin d
realizar el milagro de una nuev
traición al Jefe Liberal imprude
te e ingenuo que intente traic
nar su credo. Contemplando l
manifestación liberal de los cie
mil, estuvieron en sus balcone
todos los señores diplomáticos a
creditados ante el gobierno del G
neral Somoza y, muy atento, h
cho todo observación, el señor En
bajador de la inmensa nación no
teamericana, que ya podrá deci
o comunicar al Departamento d
Estado lo que significa para Nica
ragua, la fuerza del liberalismo

LOCADA LA PRIMERA PIEDRA DEL GRAN HOSPITAL DE MANAGUA

Será el establecimiento más moderno y mejor equipado de Centroamérica con una Clínica Maternal que será lo mejor de su especie en

LOCADA LA PRIMERA PIEDRA DEL GRAN HOSPITAL DE MANAGUA

Señor Presidente de la República General Anastasio Somoza pronunciando ante los cien mil manifestantes liberales su formidable discurso

Será el establecimiento más moderno y mejor equipado de Centroamérica con una Clínica Maternal que será lo mejor de su especie en América

Mientras la ciudadanía nicaragüense, sin reticencias y en forma manifiestamente afirmativa, declara su adhesión al programa político del Presidente Somoza, de Nicaragua, como resulta de la reciente manifestación popular del Partido Liberal, el mandatario prosigue su labor constructiva en obediencia a ese programa de administración pública. En estos mismos días que tienen que ser de honda significación para él, se ha celebrado con la presencia del Pdte. la inauguración del edificio que ocupará el nuevo Hospital de Managua, el cual comprenderá la mejor clínica maternal de su especie en nuestra América. Es de esta manera como el presidente de Nicaragua contesta a sus juzgadores negativos que, como todos los juzgadores políticos negativos no ven en el gobernante sino los aspectos o gestos que ellos quieren atribuirle, la mayor parte de las veces, falseando la verdad histórica, a fin de satisfacer sus planes de desprestigio nacional porque, cuanto se dice injustamente del mandatario de un país redunda en perjuicio évidente del mismo país. Quien no siga si no los juicios de los detractores del Presidente Somoza, Nicaragua es un país invivible en América. Es necesario estar en Nicaragua para darse cuenta honradamente de lo que su Presidente ha hecho por su país en un plano amplio de progreso permanente. Acaso los enemigos no dejen de reconocer la efectividad de este hecho y hasta pueden tener el valor de confesarlo, pero lo callan sistemáticamente cuando quieren crear un clima adverso al Presidente Somoza. Las carreteras y edificios públicos, las leyes de orden social y las diversas instituciones que se han creado en Nicaragua durante el régimen de gobierno presidido por el General Somoza son el mejor testimonio de lo que la acción administrativa suya significa para su país no sólo desde el punto de vista del progreso material sino en cuanto ese programa implica un período de paz pública. Los enemigos del Presidente Somoza presentan a Nicaragua aherrojada a las cadenas de hierro de una implacable dictadura. pero si hay cadenas de hierro son las que el Presidente usó para evitar que los instintos de la guerra continuaran devastando las virtudes del pueblo nicaragüense y la riqueza nacional. Ha abierto carreteras no para que sean transitadas por ejércitos en constante batalla, sino para que por ellas transiten los medios de transporte al servicio del trabajo nicaragüense. Si ha levantado escuelas en el país no es para hacer soldados a servicio de intemperancias patrióticas, sino para dignificar al pueblo. Si ha construido edificios públicos lo ha sido para ordenar la administración y hacer de su país un ejemplo de orden en el gobierno.

Quien visite a Nicaragua, lealmente, no se encuentra con el espectáculo trágico de esos países que realmente se pudren bajo humillaciones y esclavitudes. Se encuentra con un país en actividad en que el hombre comprende el alcance de sus deberes ciudadanos, pero no se vive pendiente de politiquerías porque el trabajo llena todas sus inquietudes y esperanzas. No es ahora Nicaragua un país muerto, devorado por infecundas discordias, sino un país vivo, en constante acción. Con esta última obra de valor sanitario que el Presidente Somoza está empeñado en concluir durante el período que le resta de gobierno y mientras sus enemigos se entretienen en una campaña de turbaciones electorales, inútil como lo demuestra la manifestación potente del partido liberal que ha dicho el juicio definitivo sobre la obra del mandatario; con esta obra, decimos, en verdad el Presidente Somoza, corona magníficamente su labor. No es un cuartel suntuoso el que él deja al pueblo de Nicaragua como símbolo de su política, sino un santo asilo de salud social para proclamar que uno de los imperativos deberes de la política nacional nicaragüense no puede ser otro que el de salvar la salud del hombre humilde. Es así que él rindé el último grandioso homenaje al hombre humilde de Nicaragua, porque es indudable que los hospitales públicos se levantan para servicio del hombre genuino del pueblo

Monseñor Lezcano y Ortega, Arzobispo de Managua, bendice la primera piedra del nuevo Hospital de Managua colocada por el Sr. Presidente de la República General Anastasio Somoza

No quiso por cierto el Presidente Somoza nunca ganar como prestigios históricos los laureles de los guerreros sino el sencillo reconocimiento de todos los que sean capaces de albergar en su espíritu un reconocimiento justo por las obras de bien público que el gobernante sea capaz de realizar como voluntad de servicio social y como expresión de un alto anhelo cívico de hacer de su patria una patria ejemplar.—No le halagan al Presidente Somoza los vítores de las multitudes, aún cuando esos gritos sean honrados y sinceros, sino que le complace mejor saber que en los salones del hospital se acallarán las lamentaciones de los enfermos bajo la acción de la ciencia, y que no resonarán en adelante como salutaciones en honor suyo, en honor de su obra presidencial, sino los gritos gloriosos de las generaciones de niños nicaragüenses que vengan al mundo también protegidos por la ciencia que es eternamente buena, y que vivirán agradecidos de una patria en donde las actividades civiles serán efectivas conquistas de una nación inicia definitivamente en la paz, en la justicia y en el orden.

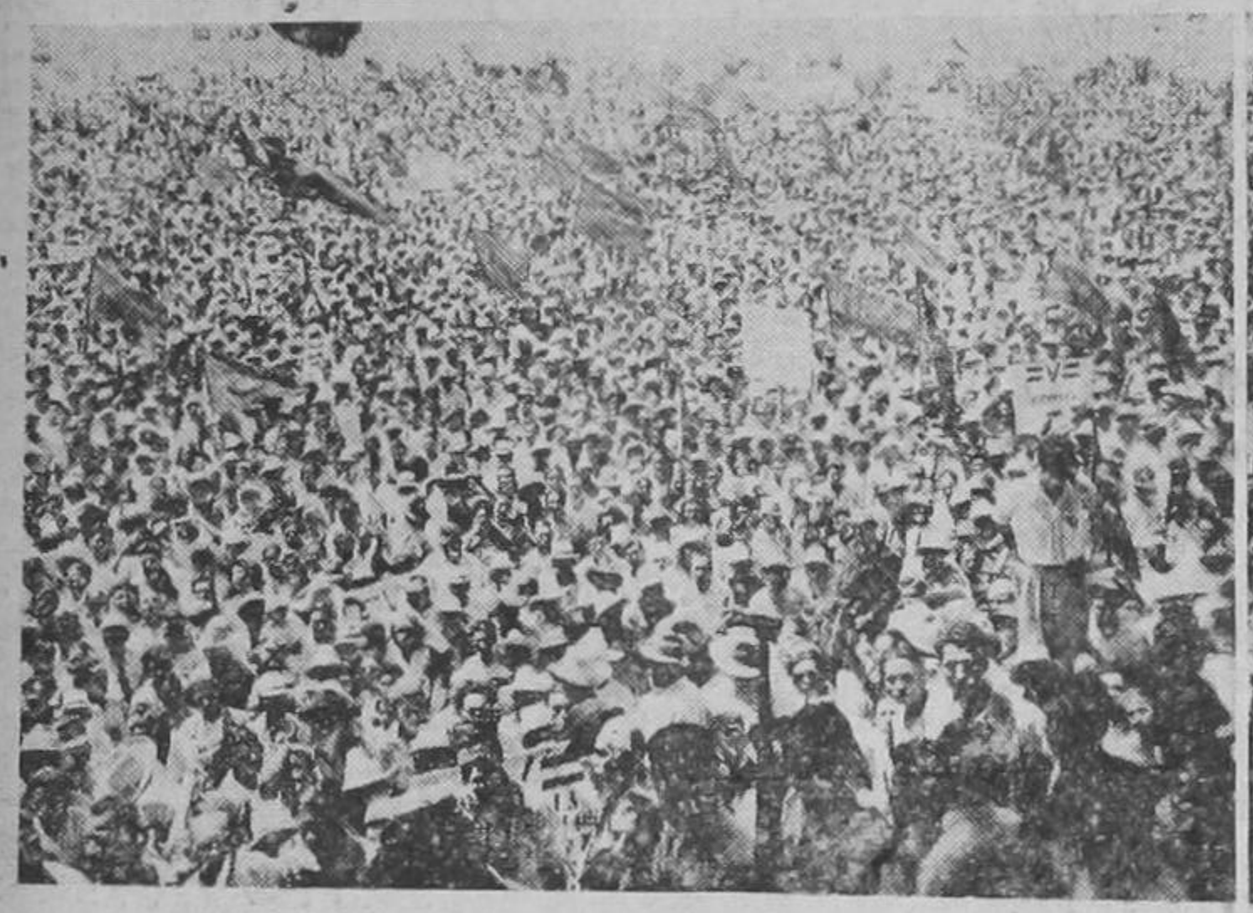

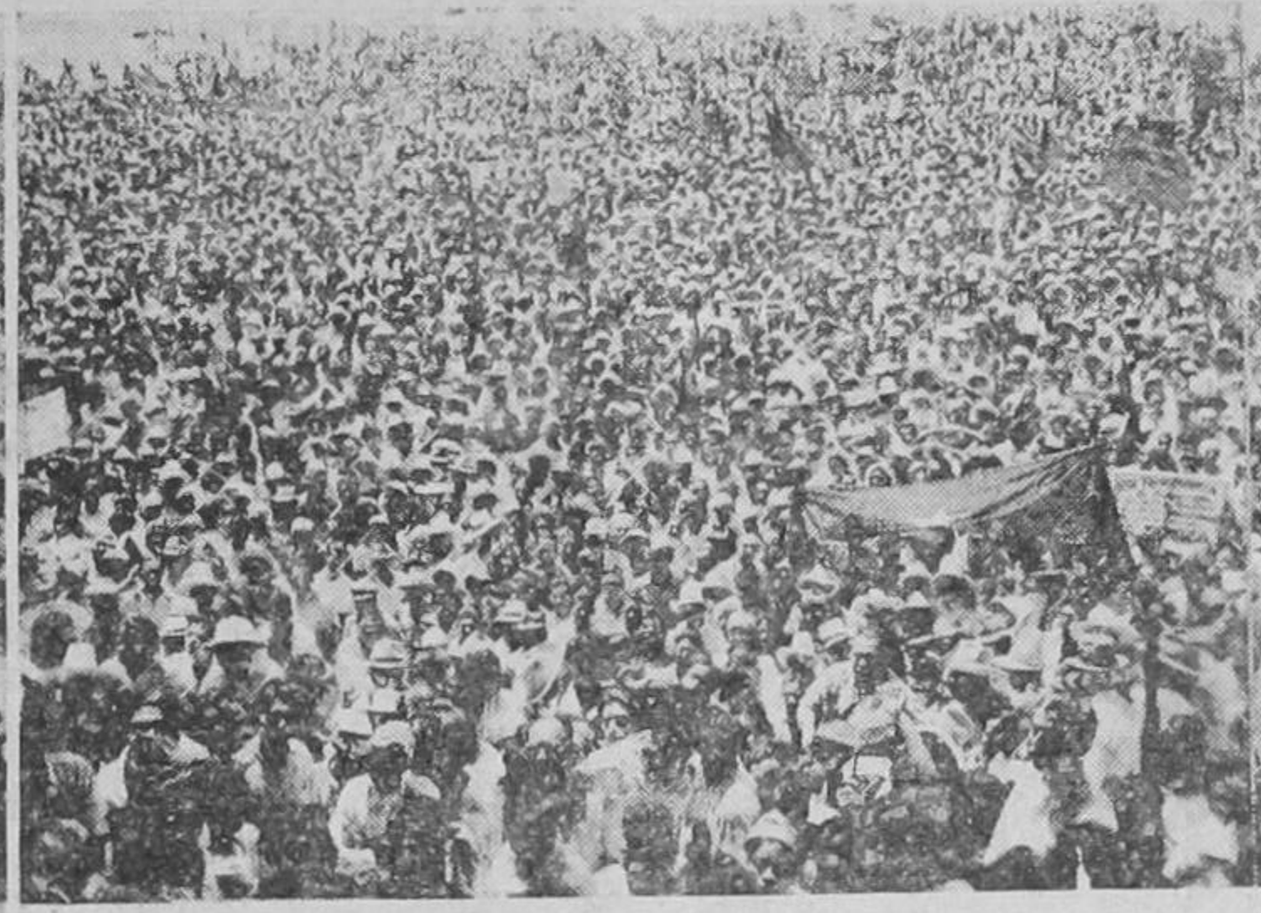

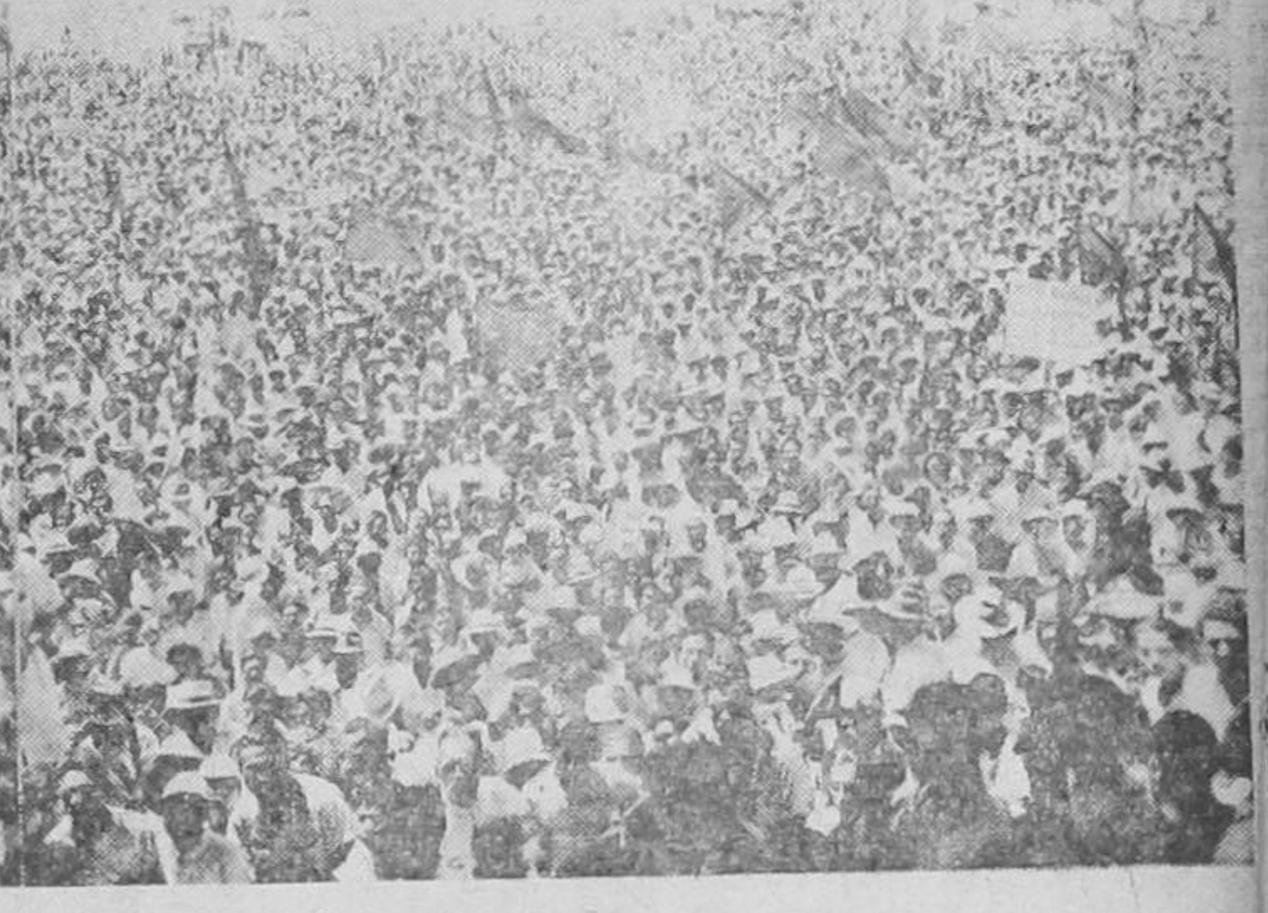

La inmensa multitud liberal ebria de entusiasmo recorre las principales calles de la capital nicaragüense haciéndola estremecerse con sus gritos que proclaman la estabilidad del régimen del General Somoza sostenedor de la paz de la República

Documento en propiedad de la Biblioteca Nacional "Miguel Obregón Lizano" del Sistema Nacional de Bibliotecas del Ministerio de Cultura y Juventud, Costa Rica.

ACUSADO CHURCHILL

Por el diario soviético PRAVDA de incitar a las potencias occidentales a una guerra contra la Unión Soviética

Churchill no hace sino expresar abiertamente la política de fuerza que la alianza militar anglo-norteamericana representaría. Y, quién no ha de ver en esto sino la liquidación de la O. N. U. cuya causa el propio Churchill solía defender?

"Churchill ha vuelto a su política d ehace veinte años, encaminada a asustar al mundo con el espantapájaros de que la expansión soviética constituye un peligro para la democracia auténtica del occidente"

La opinión pública soviética venía ya desde hace días soliviantanda por el reciente pronunciamiento del ex-premier británico

El editorial de PRAVDA es el primer comentario que la prensa rusa hace al discurso de Churchill pronunciado en Fulton. Estado de Missouri

MOSCU, 11 UP. — El diario soviético Pravda, órgano oficial del partido comunista ruso, acusa hoy editorialmente al ex primer ministro británico Winston Churchill de incitar a las potencias occidentales a una guerra contra la Unión Soviética en su reciente discurso pronunciado en Fulton, estado de Missouri (Estados Unidos), cuyas palabras tilda de "ponzoñosas y llenas de odio". El editorial de Pravda ocupa tres columnas en la primera plana del diario el cual publica también el texto entero del discurso de Churchill. Dice "Pravda", en el curso de su comentario editorial, que el deseo declarado de Churchill de formar una coalición anglo-norte americana contra Rusia destruye de un solo golpe todo lo que el líder británico había predicado durante la guerra. Acusando a Churchill de querer sembrar la idea de la inevitabilidad de una guerra el artículo de Pravda declara: "Es más, Churchill se convierte en instigador de esa guerra que específicamente, ha de ser una guerra contra la Unión Soviética".

"Según Churchill, sigue diciendo Pravda, debe crearse un bloque de las democracias occidentales, bajo la egida anglo-norteamericana contra el comunismo oriental. Churchill no hace sino expresar abiertamente la política de fuerza que la alianza militar anglo-norteamericana representaría". "Y quién no ha de ver en esto, pasa a preguntar, sino la liquidación de la ONU, cuya causa el propio Churchill solía defender?". A este respecto señala el órgano oficial comunista, que Churchill ha vuelto a su política "de hace veinte años", encaminada a asustar al mundo con el espantapájaros de que la expansión soviética constituye un peligro para "la democracia auténtica del occidente". Y sentencia, "Churchill ha dado marcha atrás. Confía demasiado en las fuerzas de la reacción y muy poco en el poder de las fuerzas democráticas. Los discursos hipócritas sobre democracia y libertad en boca de reaccionarios como Churchill y de sus amigos norteamericanos de la talla del senador Vandenberg, no podrán desviar a los pueblos por senderos conducentes a nuevas guerras preparadas por estos mismos hombres". Después de pronosticar un completo farcaso para los planes de Churchill, sigue diciendo Pravda, Churchill olvida que durante la guerra los pueblos amantes de la libertad adquirieron una enorme experiencia política y saben distinguir ahora entre los forjadores de la paz y los imperialistas que quieren desatar nuevas guerras de conquista so pretexto de proteger la paz". Haciendo hincapié en este punto, arguye el órgano comunista ruso, que Churchill, al igual que en el período que siguió a la primera guerra mundial, ha quedado a la zaga del movimiento histórico, tratando de detener los acontecimientos. Han pasado muchos años, dice Pravda, pero Churchill sigue siendo el mismo. No ha olvidado nada, tampoco ha aprendido nada. El editorial de Pravda es el primer comentario que dice la prensa soviética sobre el famoso discurso de Churchill. La opinión pública soviética venía ya desde hace días soliviantanda por el reciente pronunciamiento del ex primer ministro británico. El franco comentario con que Pravda interpreta el texto del discurso de Churchill fué difundido por la radio de Moscú. Bajo el título de "Churchill desenvaina la espada", el autor del editorial pregunta intencionadamente: ¿A qué se reduce la proposición de Churchill?. Y s eresponde, "a crear una hegemonía anglo-americana en el mundo entero, liquidar la coalición de las tres grandes potencias y la ONU y a hacer de la política de esferas de influencia el factor determinante de los acontecimientos mundiales". Alega el articulista, que Churchill sabiendo que por sí solo no puede poner en práctica los planes nacidos de su imaginación calenturienta, aprovecha la más mínima ocasión para crear una alianza militar anglo norteamericana que permita al imperio británico continuar su política de expansión imperial. Para completar el cuadro, dice, no falta más que la fórmula del "cordón sanitario" contra la Unión Soviética". Refiriéndose al peligro que el plan de Churchill representa para la unión de los tres grandes, declara Pravda, que "una alianza militar de dos socios de una coalición tripartita contra la la tercera potencia asociada, significa la liquidación de la coalición tripartita

ACUSADO CHURCHILL DE INSTIGAR A UNA NUEVA GUERRA

LONDRES 11 UP.—Según la radio de Moscú, el periódico Pravda, al comentar el discurso pronunciado por el Expremier Británico Churchill, en Fulton, Missouri, acusó al viejo líder político inglés de instigar a una nueva guerra. Agregó el Pravda "órgano del Partido Comunista Ruso, que una alianza militar Anglo-Norteamericana serviría para liquidar la Organización de las Naciones Unidas.

LICITACION

Para la explotación de la Plaza de Lourdes de Montes de Oca, durante los festejos Cívicos y Patronales que se celebrarán los días 22, 23, 24 y 25 de Marzo.

Se pone en conocimiento a los interesados, que hoy lunes 11 de Marzo, a las 20 horas se cumple el término para recibir propuestas.

Las propuestas de licitación deben ser enviadas en sobre cerrado a la Junta Edificadora de Lourdes de Montes de Oca.

JUAN CHAVES CHAVES, Secretario

URGENTE

WASHINGTON 11 UP.—Estados Unidos rechazó categoricamente la protesta rusa en la cual Rusia acusó a Estados Unidos de violar el convenio de los Tres Grandes en Moscú sobre la creación del nuevo Gobierno Búlgaro.

LA ACTITUD RUSA PREOCUPA A LA DIPLOMACIA DE WASHINGTON Y LONDRES

LONDRES, 11 UP.— El hecho de que Rusia no haya contestado las notas norteamericana y británica sobre Manchuria es hoy motivo de creciente preocupación en los círculos gubernamentales de Londres. Por su parte, el Daily Mail predice que si Moscú continúa su política de acción unilateral, los TRES GRANDES se habrían de encontrar ante una situación de crisis. Los centros oficiales realmente intrigados por las tácticas rusas, creían que el Kremlin debía de tener una razón "singular" para demorar de tal manera la explicación de sus intenciones con respecto a Irán. Y ahora, después que Washington y Londres han adoptado actitudes paralelas con respecto a Rusia, el encargado de negocios británico en Moscú ha sido instruido al efecto de entregar al Kremlin una nota oficial en la cual se protesta contra las actividades rusas en Manchuria. Existía la creencia de que en la nota se mencionaba la incautación de la maquinaria industrial por los rusos y el hecho de que el ejército rojo no había sido evacuado de Manchuria, según estipulaba el tratado chino soviético.

CONFERIDA LA MEDALLA DE VERDUN AL PRESIDENTE TRUMAN

PARIS, 11 UP.— El embajador de los Estados Unidos en Francia, Jefferson Caffery recibio hoy de manos del alcalde Gaston Thibaut la Medalla de Verdún, a nombre del presidente Harry Truman. El alcalde de Verdún confirió dicha condecoración al presidente norteamericano como un reconocimiento de la heróica ciudad a la participación que tuvo el presidente Truman en la famosa batalla de Verdún como oficial de artillería, durante la primera guerra mundial.

NO HA SURGIDO la CUESTION DE UNA ALIANZA MILITAR ANGLO-NORTEAMERICANA

LONDRES 11 UP.—El Secretario Parlamentario de la Sria. de RR. EE. de la Gran Bretana, Héctor Mcneill respondiendo en la Cámara de los Comunes a un parlamentario laborista que le preguntó si el ministro de relaciones exteriores Ernest Bevin le propondría a los Estados Unidos una alianza militar anglo-norteamericana, dijo: "no ha surgido la cuestión de una alianza militar anglo-norteamericana. La finalidad del gobierno es tratar de hacer de la organización de las naciones unidas un instrumento para la paz del mundo.

INICIADO HOY EL JUICIO CONTRA LOS ALIADOS DE LOS ESPIAS EN EL CANADA

OTAWA 11 UP.—Hoy lunes dará comienzo la vista preliminar del juicio contra cuatro amplea - dos oficiales a quienes se acusa de estar relacionados con la red de espionaje descubierto en Canadá recientemente. Uno de los acusados, Emma Woikin, se declaró culpable en los primeros interrogatorios que le hicieron.

EL CARDENAL GRIFFIN S REFIERE AL MOMENT POLITICO MUNDIAL

LONDRES 11 UP.—El nuev cardenal británico Griffin anta mil personas reunidas en la Al día de Westminster dijo, que situación mundial es mucho m peligrosa ahora que en los di anteriores a MUNICH.

BEVIN: CUSTODIADO POR SCOTLAND YARD

LONDRES 11 UP.—Se infor ma que la rama de servicios e peciales de "Scotland Yard" h decidido aumentar el número d guardaespaldas asignados pa proteger al ministro del exteri Ernest Bevin Se dice que el su rintendente de dicha rama, Burt, se decidió a tomar dich precaución después de practic una investigación de los movi mientos políticos clandestinos e la Gran Bretaña.

REORGANIZADO EL TRIBUNAL SUPREMO DE JUSTICIA

PARIS 11 UP.—La sala de justicia del tribunal supremo d Francia recientemente reorganizado, comenzará sus sesiones ho lunes en el palacio de Luxembu go, para juzgar a seis exministro del gobierno de Petain acusado de traición. Después de celebrar se los juicios contra Petain Lava, el Almirante Esteva, el general Dentz, Darnand y otros al tos funcionarios del gobierno d Vichy, el tribunal supremo fué d suelto. La nueva sala de justici se organizó por un decreto de asamblea constituyente.

GRAN BRETAÑA PROTESTO ANTE MOSCU POR LA A TITUD RUSA EN MANCHURIA

LONDRES 11 UP.—El minis terio del exterior anunció que encargado de negocios británic en Moscú Frank Roberts, entreg una comunicación al gobierno r so en que se protesta del retir de los equipos industriales de Manchuria por los soviéticos. U vocero de dicho ministerio dij que la nota se expresa que Gran Bretaña cree que tales m teriales deben quedar custodia dos por el gobierno chino.

DIVERGENCIA ENTRE EL CONGRESO Y EL GOBIERNO DE LOS EE. UU. ACERCA DE LA BOMBA ATOMICA

WASHINGTON 11 UP.—Lo Estados Unidos están demorand la constitución en la ONU de l Comisión Atómica, por su retraso en designar el delegado para la misma. El algunos centros o ficiales se sospecha que ello s debe a la rivalidad entre los políticos militares y hombres de ciencia norteamericanos sobre e nombramiento. Se agregó que otro factor que contribuye a l demora es le divergencia entre el Congreso y el Gobierno en re lación con el programa de supervisión de la bomba atómica en los Estados Unidos.

LOTES A PLAZOS VENDEMOS

Los últimos que nos quedan en:

DESAMPARADOS (C2,75 vara cuadrada, Del Cementerio al Sur 200 varas). El chofer del camión lo dejará en el Depósito de Maderas de Arcelio Mora, quien informa en el terreno los domingos de 8 a 12.
TIRIBI (25 varas antes de llegar al puente, o sea, 300 varas al Sur de la Y Griega de Plaza Víquez).
GUADALUPE (100 varas al Norte de la residencia de don Alvaro Quesada).
BARRIO TEODORO PICADO (Centro, informa ahí mismo el señor Sagot).
BARRIO QUESADA DURAN (entre Zapote y la Ciudadela Calderón Muñoz).
Todos estos lotes en estos diferentes sectores los vendemos con GRANDES FACILIDADES EN EL PAGO. También le construimos su casita con facilidades. Sírvase tener la bondad de consultarnos en nuestras oficinas frente a la BOTICA ORIENTAL.

COSTA RICA BIENES RAICES

TELEFONO 66097 E. QUIROS CEBALLOS TELEFONO 2361

Este documento es propiedad de la Biblioteca Nacional "Miguel Obregón Lizano" del Sistema Nacional de Bibliotecas del Ministerio de Cultura y Juventud, Costa Rica.

Un coloso: la Selección Guatemalteca

En el encuentro contra la máxima representación futbolística costarricense, los chapines no solamente la goglearon sino que también la superaron técnica y físicamente en la cancha

LAS LINEAS DEFENSIVAS DE COSTA RICA CONTARON CON UN HOMBRE QUE SE COMPORTO A LA ALTURA: ELIAS VALENCIANO.—EN LA AGIL, SOLAMENTE CHIME ROJAS RINDIO CON EFECTIVIDAD, VIENDOSE LOS RESTANTES FORWARDS INCAPACES PARA INCURSIONAR EN LA ZONA DEFENSIVA DE LOS CHAPINES, RESULTANDO EL CUATRO CONTRA UNO UNA DEMOSTRACION INDISCUTIBLE DE LA SUPERIORIDAD DEL SELECCIONADO VISITTANTE

Mejor visión de marco, mayor efectividad en el remate, fueron las características de los juatemaltecos que más hicieron por la derrota del equipo en quien tenía cifradas sus esperanzas la afición nacional

Quince mil fanáticos, quince mil almas y voluntades que albergan una sola y fija ilusión, un mismo ardiente anhelo, quedaron ayer defraudadas, tristes y abatidas, como quizás nunca lo sufrieron.

La paliza que los chapines propinaron a nuestro seleccionado y en la forma impecable en que esa derrota se produjo, dejó a la afición costarricense alelada, fría, silenciosa. Un cataclismo que hubiera arrasado a una de nuestras principales ciudades acaso daría la medida de la angustia y el dolor producidos por tan aplastante derrota.

Para el cronista deportivo no caben en el momento subterfugios ni excusas sobre los cuales hacer recaer el origen de tan catastrófico resultado. Perdimos porque sencillamente fuimos inferiores a nuestros contrincantes en toda la línea y durante los 90 minutos de juego.

Perdimos porque no contamos con una línea de ágiles capaces de enfrentarse con decisión, habilidad y rapidez a la pesada, madura y bien cohesionada defensa de los chapines.

En el aspecto puramente físico, fuimos superados en el cotejo de hombre a hombre. Mejor talla, mayor peso, constituyeron un handicap terrible en nuestra contra. Excepto Neco, quien dicho sea de paso lució solamente recursos nada recomendables, no había en la atacante tica un hombre que físicamente fuera comparable al más pequeño de los defensores guatemaltecos.

Si esto fuera poco, aún cabe decir —y conste que ni mentimos ni exageramos— no tuvo nuestro seleccionado, en lo que a la ágil se refiere, ni oportunidades siquiera de nivelar el score, cuando el fatídico y desalentador tres contra uno había esfumado totalmente las esperanzas de la inmensa muchedumbre que llenó graderías y aledaños del campo de juego.

En ocasiones, cuando un equipo va perdiendo por igual o mayor puntuación, las jugadas de los futbolistas, el comportamiento del once perdidoso dan oportunidad a confiar en una reacción. Pero ayer, ni las condiciones psicológicas de la multitud estaban por confiar en una reacción de nuestro máximo plantel.

Guatemala, convertida en un coloso, fué dueña y señora absoluta del campo y de las acciones. Movió la pelota a su antojo; como quiso y cuanto quiso. Pesada, sin ser lenta, briosa sin jugar sucio, con visión de marco enorme, con una delantera que sabía buscar la pelota e impulsarla en una dirección prefijada, el seleccionado visitante dió hermosa demostración de su poderío, de su técnica y de su excelente preparación.

Desde el goalkeeper, Salomón Fuentes, hasta su línea atacante, los chapines demostraron una superioridad que a nadie dejó la menor duda. Jugó fútbol del que tanto gusta saborear nuestra exigente afición: rasito, templado, fuerte, y exacto.

En comparación, el seleccionado costarricense gateó por el campo, víctima de sus propios errores. Pudo ser mejorado, pero el nerviosismo, el temor de que los cambios que se hacían indispensables cuando el marcador desniveló en nuestra contra, inmovilizaron la voluntad del doctor Bolaños, tan extático como el más alelado de los espectadores y los cambios que se esperaban, quedaron en la banca.

Tan triste y desalentador debía ser aquel espectáculo que el único cambio que se llevó a efecto, fué nulo, por equivocado, ya que Riggioni debió sustituir a Neco y no a Walker Rodriguez.

Si malo estuvo el ataque, peor titularíamos la medular. Pardón se veía descontrolado, con poca voluntad para accionar, con escasos deseos de servir.

En el cinturón defensivo, solamente Elías Valenciano tuvo actuación destacada, heroica. Valenciano se partió el pecho, se jugó entero en la defensa y anegó de balones las líneas superiores de la atacante.

Más brilló la defensa guatemalteca por su afán de anular los servicios de Valenciano que por salvar su puerta de los débiles avances de nuestra delantera. Chime Rojas, poniendo de manifiesto sus cualidades de jugador olímpico, fué el forward q' más destacó entre los cinco delanteros. Pero él solo no podía abrir la brecha por la cual hubieran podido hundirse los pepinazos en la red enemiga y ello, contando con una delantera superior a la que vimos ayer.

En resumen, no podemos menos que franquearnos para exclamar con profundo acento de convicción: Guatemala superó en todos los tramos del encuentro a la representación futbolística costarricense.

El scorer fué escandaloso: Cuatro contra uno. Pero fué también la medida exacta del poderío de cada uno de los contrincantes en la cancha.

No contamos con un cuadro que pudiera destacar y quizás campeonizarse por su potencia y visión de marco de sus ágiles. Podemos ganarle a Guatemala, y hasta por el mismo score escandaloso, si nuestro seleccionado se dispone a actuar en forma conjuntiva, cohesionada, si rematan si se le quita el miedo para tirar al marco.

Nos faltó conjunto, no tuvimos trabazón, no hubo servicio. Guatemala, en cambio, contó para su ataque con ocho hombres y para su defensa con los once, como lo vimos en los minutos álgidos del primer tiempo, defendiendo con salvaje decisión la portería amagada por la delantera nacional.

El primer tanto se produjo a favor de Costa Rica, mediante un shut raso y potente de Pardón, exactamente a los 25 minutos del primer tiempo. Empató Pepino Toledo —goleador de ayer— un minuto más tarde, rematando en un entrevero producido por el centro de De León, al pegar la esférica en el larguero, escapando así las manos del Cholo Rodriguez.

Pese al dominio tico, que se prolongó casi durante todo el primer lapso, no hubo remates, excepto el de Chime Rojas que se "comió" a Salomón Fuentes, pegando el balonazo en el larguero para volver la campo de juego la pelota, provocando una melée en la cual el tanto estuvo pendiente del azar, salvándolo Pepino Toledo con el pecho y el estómago, en forma casi milagrosa. En esa melée hubo de todo penalties, fouls, off sides, etc. pero el árbitro, con muy "buen tino", esperó que la pelota saliera del área de peligro para pitar y detener la avalancha roja sobre el reducto extremo chapín.

Los corners, en este primer lapso, inundaron el área de peligro guatemalteca Uno tras otro, en una sucesión que aparejaba gravísimas situaciones para Fuentes, fueron cayendo los balones, pero ineficaces, como frutos sin contenido, para ser alejados por la zaga y ataque de los visitantes.

Minutos de profunda emoción para los espectadores y de angustia para los bravos guatemaltecos en que los tantos se "mascaban" sin que ninguno otro se produjera. Fué en este primer lapso que perdimos el encuentro. Con otra delantera más corajuda y más valiente, habrían penetrado los disparos en cantidad muy apreciable a la portería chapina.

Después de este primer tiempo a la delantera tica le temblaron las piernas. Se acobardó, se esfumó, desapareció del campo.

Nuestro seleccionado era un pavo real, que se enorgullecía de su lindo plumaje, pero ayer mostró sus feas y desteñidas patas.

Conjuntivo, pero ineficaz. Homogéneo en el primer tiempo, pero jugando los hombres a hacer paralelas, no líneas oblicuas coincidentes sobre el marco enemigo. Pardón, con mucha clase, pero jugando al revés. Impulsando la pelota hacia los lados y hacia atrás, pero no hacia adelante. Un minuto llevábamos de iniciado el tiempo complementario, cuando Pepino, cañón de sitio apuntando hacia el corazón de nuestra ciudadela, anotó el segundo tanto. Nueve minutos más tarde, resonó otra vez el disparo del Bertha chapín, anidando el cañonazo en la malla defendida por Cholo Rodriguez y diez minutos más tarde del tercer tanto, Mario Camposeco, en jugada individual, hábil y talentosa, batía al Chino Torres.

Tres goles en veinte minutos. Qué horror!

Y para peores males, ni el más leve retoño de esperanzas en los jugadores.

Después del cuarto tanto la muchedumbre comenzó a desfilar lentamente en busca de los buses que habrían de traerla de regreso, a la ciudad.

Perdimos en nuestra propia cancha, ante nuestra propia afición y por un score que no admite dudas: cuatro contra uno.

Más claro no canta un gallo.

NICARAGUA DEJO LA SORPRESA

Superándose a sí misma, Nicaragua dió la sorpresa ayer batiendo por dos a cero a la selección panameña.

No podemos menos que elogiar, en la forma más efusiva y sincera, a la corajuda embajada de la tierra de los lagos por su brillante comportamiento y triunfo de ayer.

Los nicas superaron en este encuentro la técnica de los panameños y aun más: superáronse a sí mismos El segundo goal anotado por ellos, fué toda una palmaria demostración de malicia y garra que jamás creímos posible en el plantel nicaragüense.

Tornen a su patria los grandes deportistas nicaragüenses, seguros de que su victoria de ayer tiene verdadera trascendencia.

Significa, entre otras cosas, lo mucho que vale la vergüenza cuando se anida en el noble corazón de un verdadero deportista y patriota.

CONCERTADA LA TEMPORADA RELAMPAGO DE BASKETBOL

Un equipo integrado por olimpicos de Nicaragua jugará contra la Gimnástica en el Estadio Mendoza

Un dias pasados informamos de que se estaban haciendo gestiones en el sentido de realizar en Costa Rica una temporada relámpago internacional de basketbol aprovechando la permanencia en nuestro país de varios jugadores olímpicos que llegaron como integrantes del equipo futbolístico que el sábado pasado tuvo una atacadísima actuación venciendo al seleccionado panameño.

Para ampliar esta información anterior, hemos de decir que ya se concertó esa temporada. Es muy posible que en esta misma semana se efectuúe el encuentro internacional entre los nicas, y el primer equipo de la Sociedad Gimnástica Española.

La Federación Nacional de Basketbol se reunirá, para tratar de este juego contra los olímpicos nicaragüenses, y al mismo tiempo para hacer el nombramiento de los jueces que serán directores del evento que se llevará a efecto en e Estadio Mendoza.

Ancomarcio vestirá la sweter blanqui-roja

Ancomarcio el diminuto delantero que hizo furor en Venezuela vestirá la sweter blanqui-roja de la Sociedad Gimnástica Española equipo con el que siempre actuó y que ahora le ha ofrecido estimularlo como él lo merece. Así pues veremos muy pronto en nuestro Estadio a Ancomarcio levantando los tendidos ticos, como los levantó en Venezuela. Felicitamos a la Gimnástica por tan valiosa adquisición.

Ultimos volúmenes recibidos por la Oficina Interamericana de Educación

Tomamos la lista de los últimos volúmenes recibidos por la Oficina Interamericana de Educación de Costa Rica Son los siguientes:

ALAS ROTAS, de Gibrán Jalil Gibrán, traducido del árabe al español.

ANTOLOGIA DE POETAS VENEZOLANOS, del siglo XIX.

REVISTA NACIONAL DE CULTURA. ANTOLOGIA DEL CUENTO MODERNO. LA ELEGIA, al Doctor Gregorio Hernández. PROCESO DE LA LITERATURA VENEZOLANA. HISTORIA DE VENEZUELA, desde el descubrimiento hasta 1830.

PERSEGUIMOS CREAR. . .

(VIENE de la Página UNO)

tales en la lucha Anti Venérea.

Existe enorme interés en Centro América por este Congreso de Panamá y ello nos halaga porque es augurio feliz de que esta conquista social se va adentrando y forjando en todas las latitudes. En Costa Rica hemos tenido siempre la más leal cooperación del Consejo Nacional de Prisiones y de la Secretaría de Educación y de allí que todos nuestros propósitos, hayan tenido expedito el camino de las realizaciones.

Hasta aquí las valiosas declaraciones de nuestro buen amigo el doctor Amador Guevara que reconstruímos con toda fidelidad y que mucho le agradecemos.

POSIBLE JIRA DEL ORION A HONDURAS Y COLOMBIA

Se nos ha dado la noticia que no es oficial, que es muy probable que el Orión F. C. haga una jira a Honduras lo cual será muy pronto si la Federación y el Consejo dan el permiso respectivo.

También sabemos que de Colombia desean llevar otra vez a los muchachos de la constelación en este mes de marzo. En todo caso daremos los detalles cuando los tengamos en nuestro poder.

CESO EL PELIGRO EN LAS MONTAÑAS DEL IRAZU

El fuego se ha extinguido mediante la acción de los trabajadores que hicieron esfuerzos por detener las llamas contando con la valiosa cooperación de la Ralph Mill.

NO QUEDAN MAS QUE UNOS ARBOLES HUMEANTES, Y LAS PERDIDAS SON DE MUY POCA MONTA

Cerrando el capítulo de nuestras informaciones con respecto al gran incendio que se declaró con gran violencia en las montañas de Cartago, cerca de las faldas del volcán Irazú, podemos decir hoy que ha cesado el peligro que existía de que el fuego se propagara a otras latitudes dirigiéndose hacia San Isidro de Coronado.

Los informes que al respecto se nos dieron en la Secretaría de Agricultura nos permiten decir que el fuego ha sido completamente extinguido mediante la acción de los numerosos trabajadores que pusieran todo esfuerzo en esa labor, contando para ello con la valiosísima cooperación de parte de la compañía norteamericana Ralph E. Mills, que prestó varios tractores y algunas otras herramientas para limpiar los terrenos que no fueron invadidos por las llamas.

No quedan más que unos árboles humeantes, y las pérdidas habidas en las haciendas son de muy poca monta. No hubo desgracias personales, y ni una sola res murió a consecuencia de la acción de las llamas ni del humo. El único temor que queda ahora es el de que, al venir la estación lluviosa, se produzcan derrumbes grandes debido a que los terrenos han quedado flojos y sin ninguna vegetación.

Este documento es propiedad de la Biblioteca Nacional "Miguel Obregón Lizano" del Sistema Nacional de Bibliotecas del Ministerio de Cultura y Juventud, Costa Rica.

UNA MUJER A PUNTO DE MORIR EN LUCHA CON UNA SERPIENTE

FUE TRAIDA EN ESTADO DE EXTREMA GRAVEDAD DEL LUGAR LLAMADO LA BOCANA

La Bocana y Mastatal de Puriscal son lugarcitos célebres por las serpientes y en el primer sitio aquí mencionado, una mujer tuvo que luchar bravamente contra uno de estos bichos que siempre la mordió con furia. Los efectos del veneno no se hicieron esperar y fué necesario traerla a San José para rescatarle la vida. Deseamos el restablecimiento de la señora y ojalá que la Secretaría de Salubridad se interese en surtir a esos pueblos distantes del suero indispensable para estos casos. También sería bueno que en todas las escuelas de zonas culebreras, se tenga un botiquín de Butantán ya sea por medio de las Juntas de Educación y con la colaboración de la Secretaría de Salubridad.

HAY ESCASEZ DE LECHE EN EL PAIS

Nos hemos dado cuenta de que en los actuales momentos hay una escasez enorme de leche, lo que viene a ser un problema para muchos hogares y negocios. Se debe, parece, a la falta de pastos y hemos visto casos en que una señora ofrece el oro y el moro con tal de conseguir un poco de leche. Ojalá el mal no sea muy largo.

Próximo Jueves, PALACE! Van JOHNSON y Lionel BARRYMORE, en: BESEME DOCTOR ¡Una historia apasionante y delicada de amor!

Próximo Sáábado, PALACE! EL TESORO DE TARZAN por Johnny Weismuller En español.

Próximo Viernes, PreEstreno! Próximo Domingo, Estreno! La mejor película de 1946! Merle OBERON, Claude RAINS y Charles KORVIN, en COMO TE QUISE TE QUIERO Sobre la obra de Firandello! Es, sin lugar a dudas, la mejor película del año! Es maravillosa Hoy, LUNES 11 de Marzo de 1946

PALACE

A las 3, 7 y 9 — ₡ 1.10 El arrollador éxito de ayer! EL RETRATO DE DORIAN GRAY por Hurt Hatfield y George Sanders

VARIEDADES

A las 3, 7 y 8.45 — ₡ 0.55 TORMENTA SOBRE LISBOA por la bailarina VERA HROBARALSTON

MODERNO

A las 3, 7 y 8.45 — ₡ 0.55 Michael O. Shea, en: JUVENTUD INDOMITA

IDEAL

A las 7 y 8.45 — ₡ 0.40 Olsen Y. Johnson, en: ENTIENDASE CON MI ABOGADO

LIBANO

A las 7 y 8.45 — ₡ 0.55 Biill Elliot, en: LA CITA HEROICA

KEITH

A las 7 y 8.45 — ₡ 0.40 Constante Moore, en: ATLANTIC CITY

Pronto: IVONNE DE CARLO, la bailarina bellísima en la joya SALOME LA EMBRUJADORA — En tecnicolor

El Sindicato Provincial de Trabajadores de Cuba pide libros de Costa Rica

De una interesante correspondencia recibida por la directora de la Oficina Interamericana de Educación nos hemos enterado de que el Sindicato de Trabajadores de Cuba está empeñado en hacer una labor de divulgación que contribuya a la preparación general de las masas y para conseguir tal finalidad se está dirigiendo a los centros y entidades que puedan enviarles obras de cultura general. La profesora doña Corina Rodríguez contestó favorablemente esa misiva y muy pronto enviará libros, revistas y demás material que pueda robustecer los nobles propósitos del Sindicato Provincial de Cuba.

15 INDUSTRIALES ACUSADOS ANTE LOS JUZGADOS DE TRABAJO

REPETIDAMENTE SE NEGARON A AMPARAR A SUS TRABAJADORES CONTRA LOS RIESGOS PROFESIONALES

En repetidas ocasiones la Inspección General de Trabajo se ha dirigido a algunos industriales en demanda de que cumplan con su deber de asegurar a sus empleados en el Banco Nacional de Seguros, en el renglón correspondiente a riesgos profesionales. No obstante los repetidos ruegos esos industriales se negaron a cumplir con tales pedidos y es así como la referida oficina se vió en el caso de demandar formalmente a tales burladores de la ley. Nosotros aplaudimos la medida adoptada, ya que es absolutamente necesario que el pobre trabajador tenga a sus manos todos los beneficios que las leyes les otorgan, máxime en estas relacionadas con la salud.

DEBEMOS IMPONER. . .

(VIENE de la Página UNO)

ra misma del edificio de la paz mundial. Los funcionarios de la capital estaban convencidos de que solamente por obra de milagro se podría continuar desarrollando una política firme para complementar el credo fundamental de la política internacional norteamericana, evitando, al mismo tiempo, enajenar la buena voluntad de la Unión Soviética, hacia la organización de las Naciones Unidas. Se creía en la posibilidad de que dentro de los próximos diez días, y quizás antes, se hallaría una clave que descifrara el enigma. Para entonces Rusia podría revelar hasta qué punto intenta participar en las próximas reuniones del consejo de Seguridad en la ciudad de Nueva York. Era indudable que a Byrnes le agradaría entrevistarse con Molotov, comisario de relaciones exteriores y delegado soviético ante la O. N. U. Sin embargo, parecía más probable que en lugar de Molotov, Rusia enviase al vicecomisario Andrei Vishinsky quien tuvo varias encuentros con el ministro del exterior británico Ernest Bevin en los debates de las recientes reuniones de Londres. Por otra parte, en Washington existía la opinión de que el hecho de que Rusia enviase como jefe de su delegación a la O. N. U. a una prsona de menor categoría, habría de indicar que Moscú cuenta cada vez menos con la O. N. U. para obtener su propia seguridad en lo futuro. Durante los últimos días de la semana pasada había existido la esperanza de que las dificultades existentes entre los Estados Unidos y la Unión Soviética habrían de allanarse por medio de alguna negociación diplomática. He aquí algunas de las dificultades de mayor importancia. I) La solicitud norteamericana de que el ejército rojo evacuara el norte del Irán, de acuerdo con la promesa soviética de que la evacuación habría de terminarse para el dos de marzo. Esta promesa estaba contenida en un tratado subscrito por Rusia en 1942. II) Las negociaciones chino soviéticas sobre la disposición de las industrias de guerra japonesas en Manchuria y sobre la concertación de un convenio entre las dos potencias con respecto a la operación del resto de la industria pesada de esa provincia. Byrnes había protestado contra las negociaciones alegando que violaban el principio tradicional de la puerta abierta en China. La protesta del Secretario de Estado sobre el caso de Irán fué dada a conocer la semana pasada mientras que había indicaciones de que el texto de la protesta sobre el asunto de Manchuria habría de publicarse durante los primeros días de la semana en curso. Se había esperado que la situación mejorase un tanto durante los días que acaban de pasar. Sin embargo, en vez de mejorar, la situación parece haber empeorado aún más con el violento ataque ruso contra la política norteamericana en Bulgaria. Esta cuestión surgió después que Byrnes hubo enviado una nota al gobierno comunista de Bulgaria. Esta comunicación directa causó irritación en el Kremlin, en donde se acusó al Secretario norteamericano de haber violado el acuerdo de Moscú sobre Bulgaria por el hecho de no haber consultado la cuestión con Moscú y con Londres antes de dirigirse a Sofía. En su nota, Byrnes proponía que el gobierno búlgaro y los dirigentes de la oposición se reunieron con vistas a ampliar el actual gabinete sobre una base mutuamente satisfactoria. Durante el fin de semana la Gran Bretaña había adoptado la posición norteamericana con respecto a Bulgaria. Algunos funcionarios también manifestaron que tanto Moscú como Londres habían sido informados de la nota dirigida al gobierno de Bulgaria. La firmeza recientemente mostrada por el Secretario Byrnes con respecto a Rusia fue hoy apoyada en Chicago por Adlai Stevenson, que había sido designado consejero de la O. N. U. por el ex-Secretario de Estado Edward Stettinius, se expresó en favor de una política que disputase paso a paso la aspiración de Rusia a la hegemonía política y comercial en Asia y en la mayor parte de Europa. Al mismo tiempo que desechaba la posibilidad de que el caso llegara al terreno de las armas, Stevenson declar: Rusia habrá de explotar este periodo de fluidez tan rápida y agresivamente como pueda. Fundamentalmente está interesada en su prestigio y en su seguridad, pero interiormente muy grandes problemas de rehabilitación y desenvolvimiento. Debemos estar atentos al dinamismo mental de Rusia en todos sus detalles. Debemos imponer nuestro poderío en todos los frentos y en todos los momentos.

9 heridos al chocar un camión en la carretera a Escazú

Un camión de los de la empresa que hace servicio entre Escazú y San José chocó ayer en la carretera a ese lugar, del cual resultaron heridas nueve personas.

Los nombres de los heridos son los que seguidamente damos a conocer, algunos de los cuales son leves: Nicolás Monge, Miguel Herrera, Luis Corrales, Miguel Peña Flores, Santiago Guzmán, Felipe Bolandi, Miguel Peña, Chinchilla, Alicia Flores y Micaela Herrera Sandí.

Todos estos heridos fueron pasados al Hospital San Juan de Dios en donde se les practicó el tratamiento requerido, y las autoridades de tránsito están investigando las causa del accidente.

QUE CLASE DE ESCUELA ES EL SCOUTISMO?

Por: JOSE GMO. LOPEZ SALAZAR

Es ante todo una Escuela Activa que contrasta con las antiguas normas pedagógicas que estaban basadas esencialmente en la instrucción.

El scoutismo prepara al joven y al niño para la vida, forjándoles un carácter recio, desarrollándoles sus propias actitudes, estimulando así una energía constructiva a base de sólidas tendencias morales, estructuradas en el concepto cabal del honor y de la responsabilidad. El scoutismo lleva a la juventud al campo y le abre los ojos ante el gran libro de la naturaleza para que allí, lejos de la bullicidad de las ciudades, de prejuicios y de la inmovilidad inquietante de los bancos escolares, impuesta por una disciplina estática, aprendan objetiva y subjetivamente gran cantidad de conocimientos, viendo la vida y la ciencia a través del cristal de los ríos y cascadas, de los cielos limpios, de la variedad de paisajes, de la pluralidad que induce a la investigación de la flora y fauna patrias; es decir, se les hace que vean al mundo con sus propios ojos. El scoutismo no invade los terrenos de la ciencia, ni de la filosofía, ni de la literatura, artes u oficios de los colegios y escuelas oficiales, pues su enseñanza se circunscribe a cosas prácticas y de mucha utilidad en la vida, complementando así la obra de estas instituciones, dando mayor desarrollo a la actividad física y al aspecto moral.

Sabemos que existen escuelas de medicina, comercio, ciencias, artes y oficios, que forman comerciantes, médicos, abogados, etc., pero no podemos negar que en ellas hay algo que hace falta, una especie de vacío y esto es lo que ha venido a llenar el scoutismo, porque es Escuela para formar hombres, hombres responsables y conscientes de sus deberes y obligaciones; hombres que desde niño fueron forjados y orientados por la senda del deber, del honor y de la responsabilidad, formando así ciudadanos conscientes de sus deberes cívicos, con criterio propio, con plena conciencia de la función que desempeñan en el consenso ciudadano y no autómatas ni instrumentos, ni convencionalistas, ni usufructuarios de posiciones sujetos a los vaivenes de los intereses creados.

Es el scoutismo una escuela democrática y democratizadora donde no existen ni pueden existir vallas de índole mental ni espiritual; donde el rico es hermano del pobre, el blanco del negro, puesto que el scoutismo no es institución política, militar, racial, ni de tinte partidarista o sectario; sólo trata de inculcar ideas y sentimientos de un legítimo civismo.

José Gmo. López Salazar

ORDEN DE CAPTURA CONTRA CUATRO EXPENDEDORES DE LECHE

La Oficina de Control de Alimentos se quejó, y la Agencia de Policía no hizo otra cosa que ordenar su traída por la fuerza, da para que rindan declaración y ver si es posible sancionarlos inmediatamente

La Agencia Principal de Policía de Precios recibió hoy una denuncia presentada por la Sección de Control de Alimentos y Bebidas de la Secretaría de Salubridad Pública acusando a cuatro lecheros por adulterar dicho artículo. Como son muy frecuentes estas graves irregularidades, hoy mismo, también, fue ordenada la captura, prescindiendo de la cita, a fin de ver si es posible imponer la pena inmediatamente. Así se cumplirán los deseos del pueblo costarricense de verse libre de los especuladores y adulteradores que se enriquecen a costa del consumidor.

SE DESCOMPACTA ETC.

(VIENE de la Página UNO)

logrado unificar a todos los partidos políticos que habían salido derrotados en la recién pasada campaña electoral.

Pero, informes recibidos directamente por viajeros procedentes de Guatemala, dicen, que la unificación lograda por los Toriello fué sólo en apariencia, ya que en el fondo —y ahora con más fuerza que antes— cada partido de oposición está trabajando aisladamente. Así, nos dijeron, es indudable que la situación política de aquel país quede completamente normalizada, y el actual presidente, Dr. Arévalo, estará libre de posibles dificultades que se le presentarían en el país, al tratar de llevar a cabo sus programas de gobierno.

Mañana: Re-estreno en colores Betty GRABLE, en: LA CANCION de las ISLAS

Próximo jueves y viernes: Un estreno de domingo! María Elena Marques, en: ROSA DEL CARIBE

Próximo sábado: Otro estrenazo! — William Eythe, en: LA CASA DE LA CALLE 92

Próximo domingo, Delirante estreno en español! Una comedia musical formidable! Gloria Marín, Enrique Herrera y Alfredo Varela, en: UNA MUJER que no MIENTE

RAVENTOS

Hoy a las 3, 7 y 9 — ₡ 1.30 Bette Davis, en: CUANDO el AMOR FLORECE

AMERICA

A las 7 y 8.45 — ₡ 0.70 Mecha Ortiz, en: UNA MUJER SIN IMPORTANCIA (Prohibida para menores)

CAPITOLIO

A las 7 y 9 — ₡ 0.70 Humphrey Bogart, en: SU ULTIMO REFUGIO

ADELA

A las 7 y 9 — ₡ 0.55 Mapy Cortés, en: LA PICARA SUSANA

CASTRO

A las 7.30 — ₡ 0.40 Cantinflas, en: EL CIRCO

Pronto: RAPSODIA EN AZUL con Robert Alda y Joan Leslie. Maravillosa!

Este documento es propiedad de la Biblioteca Nacional "Miguel Obregón Lizano" del Sistema Nacional de Bibliotecas del Ministerio de Cultura y Juventud, Costa Rica.